

INHOUDSOPGAVE

INHOUDSOPGAVE	1
1. VERANTWOORDING CALAMITEITENPLAN	3
1.1 WAAROM EEN CALAMITEITENPLAN?	3
1.2 INLEIDING EN DOELSTELLING	3
1.3 TAKEN CLUB	3
1.4 VERANTWOORDELIJKHEDEN	4
1.5 BEDRIJFSHULPVERLENING CLUB	4
2. ORGANISATIE GEVEVENS	5
2.1 BASISGEVEVENS Golfclub Gaasterland	5
2.2 OPENINGSTIJDEN	6
2.3 Vrijwilligers, leden en bezoekers	6
2.4 LOCATIE	6
3. GEBOUWEN	7
3.0 CLUBHUIS	7
3.1 Greenkeepersloods	8
3.2 DrivingRange loods	8
3.3 Stokkenloodsen en berging handicarts	8
3.4 Schuilhutten	9
3.5 HOOFDAFSLUITERS EN HOOFDSCHAKELAARS CLUBGEBOUW	10
3.6 HOOFDAFSLUITERS EN HOOFDSCHAKELAARS GREENKEEPERSLOODS	11
3.7 VLUCHTWEGEN	12
3.8 VERZAMELPLAATS	12
3.9 WATERVOORZIENING T.B.V. PROFESSIONELE HULPDIENTEN	12
4. CALAMITEITEN ORGANISATIE	13
4.1 OPERATIONALITEIT	13
4.2 BESCHIKBAARHEID EN AANWEZIGHEID	13
4.3 OPLEIDINGEN EN OEFENINGEN	13
5. HULPVERLENINGS-MATERIALEN	14
5.1 BLUS- EN EERSTE HULP-MIDDELEN	14/15
5.2 Bijzondere brandveiligheid	16
5.2 ALARMERING	17
6. PROCEDURE CALAMITEIT	18
6.1 PROCEDURE MEDISCHE CALAMITEIT	19/20
6.2 PROCEDURE BIJ BRAND OP OF OM DE BAAN	21/22
6.3 PROCEDURE ONTRUIMING CLUBHUIS	23
7. EXTREME WEERSOMSTANDIGHEDEN	24
7.1 Onweer (10 SECONDEN REGEL)/ STORM	24
7.2 SCHUILEN (INDIEN MOGELIJK IN DE SCHUILHUT)	24
7.3 Waarschuwen d.m.v. geluidsignalen	25
8. BIJLAGES	26
8.1 BIJLAGE 1 KAART EN ROUTEBESCHRIJVING VOOR HULPDIENTEN GC Gaasterland	27
8.2 BIJLAGE 2 PLATTEGROND VAN DE BAAN	28
8.3 BIJLAGE 3 PLATTEGROND BEGANE GROND EN BOVENVERDIEPING	29

8.4 BIJLAGE 4 OVERZICHT MET FOTO'S VAN HET GEHEEL EN IN DETAIL..... 30

GEGEVENS

Naam vereniging	GC Gaasterland
Bezoekadres vereniging	Sminkewei 10 8567 HB Oudemirdum
Postadres vereniging	Postbus 24 8560 AA Balk
E-mailadres	info@golfclubgaasterland.nl
Telefoonnummer	0514-604236
Verenigingsactiviteit	Golfclub
Naam oorspronkelijke invullers	Frans Nijman (2019) Sijmen de Jong (2019)

-

1. VERANTWOORDING CALAMITEITENPLAN

1.1 WAAROM EEN CALAMITEITENPLAN?

Een gebouw moet voldoen aan de wettelijke eisen brandveiligheid genoemd in Bouwbesluit 2012. Op grond van het Bouwbesluit is het verboden om een bouwwerk in gebruik te nemen of te gebruiken indien daarin meer dan 50 personen tegelijk aanwezig zullen zijn. De gebruiker zal hiervoor een gebruiksmelding moeten indienen. In hoofdstuk 6 en 7 van het Bouwbesluit zijn de voorschriften betreffende installaties en brandveilig gebruik beschreven. In het kader van een (brand)veilig gebruik is het aan te bevelen dat een calamiteitenplan aanwezig is.

1.2 INLEIDING EN DOELSTELLING

Het bestuur van GC Gaasterland is zich bewust van het feit dat zich in alle situaties tijdens het gebruik van de accommodatie en de golfbaan een calamiteit kan voordoen.

Om levensbedreigende situaties te voorkomen en snel te kunnen handelen bij een dergelijke situaties is dit calamiteitenplan opgesteld.

1.3 TAKEN CLUB

De club heeft de volgende taken:

1. verlenen van Eerste Hulp bij Ongevallen
2. beperken en bestrijden van brand en het beperken van de gevolgen van ongevallen
3. alarmeren en evacueren van alle vrijwilligers en andere personen op de baan of in het clubhuis
4. onderhouden van verbindingen met diensten van buitenaf.
5. eenmaal ter plaatse zal de vrijwilliger aanwezig namens de golfclub of een BHV-gecertificeerde medewerker van de JPvdBent Stichting een gidsfunctie hebben voor hulpdiensten als brandweer en politie

1.4 VERANTWOORDELIJKHEDEN

Het bestuur is te allen tijde verantwoordelijk voor de inhoud en de uitvoering van het calamiteitenplan. Dit calamiteitenplan zal door het bestuur up-to-date worden gehouden. Van groot belang is dat de aanwezigheid en de inhoud van het calamiteitenplan bekend is bij de leden (WEBSITE)

Dit calamiteitenplan bevat algemene informatie over de accommodaties van Golfclub Gaasterland t.w.:

- Het clubhuis
- Stokkenloodsen
- Greenkeepersloods
- Drivingrange loods
- De golfbaan
- Schuilhutten

Naast een aantal sport gerelateerde risico's is er een aantal algemene risico's waar rekening mee gehouden dient te worden. Hieronder een overzicht:

RISICO'S	MOGELIJK LETSEL OF SCHADE
uitglijden, vallen, struikelen, beknellen	botbreuken, wervelletsel, hersenletsel, verstuikingen, kneuzingen, uitwendige wonden
brand met als gevolg rookontwikkeling, hitte en kortsluiting	brandwonden 1 ^e , 2 ^e , 3 ^e graads, letsel aan de ademhalingswegen
acuut optredende ziekten en/of aandoeningen	hartstilstand, hartinfarct, hartritme stoornissen, herseninfarct, flauwte, epilepsie, hypo bij diabetespatiënt

1.5 BEDRIJFSHULPVERLENING CLUB

Binnen bedrijven is het verplicht om één of meerdere bedrijfshulpverleners (BHV) te hebben. Deze personen dienen bovendien regelmatig herhalingscursussen te volgen. Dit geldt ook voor stichtingen en organisaties waar één of meerdere medewerkers naast de vrijwilligers in dienst zijn. Bij GC Gaasterland zijn evenwel geen mensen in dienst, maar het bestuur streeft ernaar om toch leden/vrijwilligers een EHBO-en AED-cursus te laten volgen.

De eerste hulp taken bij Golfclub Gaasterland worden, tijdens openingstijden, uitgevoerd door de dienstdoende Marshall en/of aanwezige medewerker van de JPvdBent Stichting en/of de aanwezige bardienst-vrijwilliger en/of de aanwezige pro.

2. ORGANISATIEGEGEVENS

2.1 BASISGEGEVENS GOLFCLUB GAASTERLAND

Bedrijf	Golfclub Gaasterland
Straat en nummer	Sminkewei 10
Postcode en plaats	8567 HB Oudemirdum
Telefoonnummer	0514-604236
E-mail	info@golfclubgaasterland.nl

Alarmnummers

Intern	0514- 604236, de telefoon in het clubhuis <i>(bereikbaar tijdens openingstijden van het clubhuis)</i> <i>06-82465647 tel nr van de dienstdoende marshall</i>
--------	--

Extern

Ambulance	1-1-2
Brandweer	1-1-2
Politie	1-1-2

Aanrijtijden externe hulpverleners

Aanrijtijd ambulance	15 minuten
Aanrijtijd brandweer	15 minuten
Aanrijtijd politie	15 minuten

Bijzonderheden	Aanrijtijd van de hulpdiensten kan verschillen in dag- en nachtsituatie
----------------	---

Gebouwbeheer

Commissie onderhoud gebouwen

Sleutelhouder(s)M

Bestuur	Begeleiders JPvdBent Stichting
Clubhuiscommissie	Meerdere leden i.v.m. bardienst

Algemeen nummer	0514-604236
Alarmnummer	0514-604236

2.2 OPENINGSTIJDEN

Openingstijden clubhuis (verzorgd door de medewerkers van de JPvdBent Stichting en leden die vanaf ca. 17.00 uur de bardienst vervullen)

Winterseizoen: 1 november tot 1 april

maandag t/m zondag 09.00 uur tot 17.00 uur.

Zomerseizoen: 1 april tot 1 november

maandag t/m zondag van 09.00 uur tot 21.00 uur.

Van 15 maart tot 1 april en de maand oktober tot 18.00 uur

Bij een calamiteit binnen bovengenoemde openingstijden zorgt de verantwoordelijke van de JPvdBent Stichting (die aanwezig is in het clubhuis) voor de coördinatie rond een acute hulpverlening, samen met de marshal van de golfclub (indien aanwezig) en of de pro

Bij een calamiteit buiten bovengenoemde openingstijden is het advies: zelf 112 bellen

2.3 PERSONEEL EN BEZOEKERS

GC Gaasterland kent ca. 350 vaste leden en ontvangt jaarlijks ca. 3.000 gasten. De club wordt gerund door 6 bestuursleden op vrijwillige basis, en heeft tijdens openingstijden (van 09.00 uur tot 16.30 uur) de medewerkers en cliënten van de J.P.v.d.Bent Stichting beschikbaar voor de gang van zaken in het clubhuis.

In de greenkeepersloods en/of in de baan zijn 3 tot 4 medewerkers van de Hollandse Greenkeeping Maatschappij (HGM) bezig met het onderhoud van de golfbaan.

Ook tijdens openingsuren kan een Golfpro (ZZP-er) aanwezig zijn voor het geven van golflessen. (Rob Oosting 06-13187347)

Het aantal golfers/bezoekers varieert zowel op de baan als in het clubhuis.

Er vindt geen registratie plaats van de aanwezige personen. Maximaal zijn er ca. 60 golfers op de baan.

2.4 LOCATIE

De GC Gaasterland is gevestigd aan de Sminkewei 10 te Oudemirdum.

Het terrein is ongeveer 43 hectare groot. (17 ha golfbaan en 26 ha natuurgebied)

Voor de aanrijroutes van de hulpdiensten zie bijlage 1

3. GEBOUWEN

3.0 CLUBHUIS

Het gebouw bestaat uit twee bouwlagen.

Op de begane grond bevinden zich de kleedkamers, bestuurskamer, wedstrijdkamer, opslag, ruimte voor de GolfPro, keuken plus opslagruimte en ontvangstruimte.

Op de bovenste bouwlaag bevinden zich opslag materialen, was-en drooggelegenheid, ruimte voor de mensen van de JPvdBent Stichting en een ruimte waarin de computer/internet van de GC Gaasterland is geplaatst.

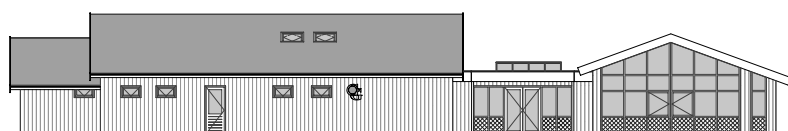

Vorgevel / Oostgevel



Rechterzijgevel / Zuidgevel

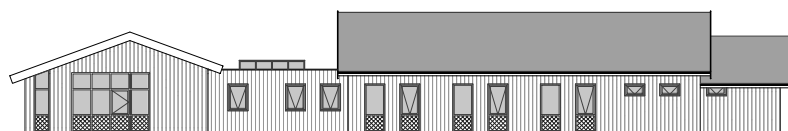

Achtergevel / Westgevel

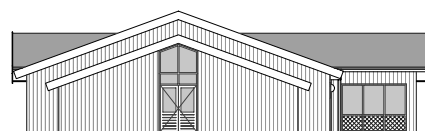

Linkerzijgevel / Noordgevel

Voor ontruimingstekeningen zie bijlage 3

3.1 DE GREENKEEPERSLOODS

In de greenkeepersloods zit het bedrijf "HGM", die het groenonderhoud verzorgt op en om de baan. In de loods staan diverse machines t.b.v. het baanonderhoud. In een aparte container is brandstof opgeslagen t.b.v. het rijdend materieel.



3.2 DRIVING RANGE

Is een gedeeltelijk overdekt gebouw inclusief een ruimte voor de golfprofessional en een ruimte voor de ballenautomaat alsmede berging van een ballenraapkar en de marshalcar die daar aan de stroom hangt. Een driving range is een oefenfaciliteit voor golfspelers.



3.3 STOKKENLOODSEN EN LOODS BERGING HANDICARTS

Tussen de driving range loods en het clubgebouw bevinden zich een 3-tal loodsen welke gebruikt worden voor het parkeren en laden van 4 handicarts, en 2 buggy's. (gesitueerd aan de linkerkant van loods 1). Rechterzijde van loods 1 bevinden zich 76 lockers (opslag van golfmateriaal van leden). In loods 2 zijn voorin 20 lockers gesitueerd en achterin een kleine werkplaats t.b.v. de gebouwcommissie en een compressor t.b.v. de schoonspuitinstallatie nabij de puttinggreen. In loods 3 (achter loods 2) bevinden zich nog 32 lockers. In loods 2 staan een ton frituurvet en lege flessen.



3.4 SCHUILHUTTEN

Op de golfbaan zijn 3 schuilhutten. Tussen hole 4 en 5, ter hoogte van hole 6 en ter hoogte van hole 9.



3.5 HOOFDAFSLUITER EN HOOFDSCHAKELAAR CLUBGEBOUW

De hoofdafsluiter van het gas bevindt zich op de onderste bouwlaag, bereikbaar via de deur direct links in de meterkast bij de ingang van het clubhuis. De ruimte is niet afgesloten en te openen met de in het slot aanwezige sleutel.



HOOFDAFSLUITER GAS

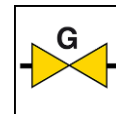

HOOFDAFSLUITER WATER

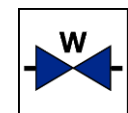

De hoofdafsluiter van het water bevindt zich eveneens op de onderste bouwlaag van het clubhuis, bij binnenkomst direct links in de meterkast. De meterkast is afgesloten en te openen met een sleutel.

De hoofdschakelaar elektra van het clubhuis bevindt zich op de onderste bouwlaag, bereikbaar via de deur in de meterkast. Deze hoofdschakelaar bevindt zich in de kast direct na binnenkomst in het clubhuis aan de linkerkant. De meterkast is afgesloten en te openen met een sleutel welke aanwezig is in het slot van de deur.

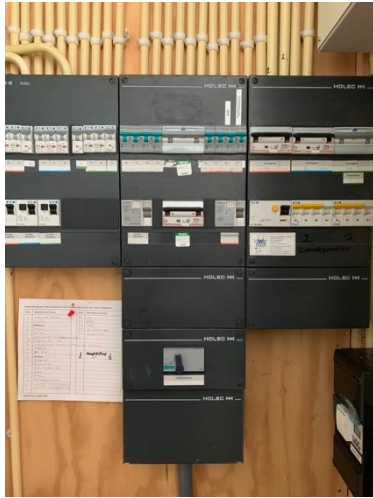

ELEKTRA
HOOFDSCHAKELAAR



3.6 HOOFDAFSLUITER EN HOOFDSCHAKELAAR GREENKEEPERS LOODS

De hoofdschakelaars van het gas, water en elektra in de greenkeepersloods bevindt zich op de begane grond bij binnenkomst aan de linkerkant voor de kantine, bereikbaar via de deur in de meterkast. De meterkast is afgesloten en te openen met een sleutel welke aanwezig is in het slot van de deur.



3.7 VLUCHTWEGEN

De vluchtwegen in het clubgebouw worden aangegeven door onderstaande vluchtwegenaanduiding. De vluchtwegenaanduiding zorgt ervoor dat medewerkers van de JPvdBent Stichting en aanwezige leden in geval van een ontruiming gemakkelijk de weg naar buiten kunnen vinden.

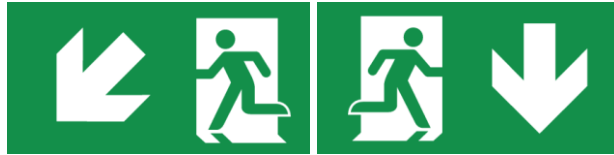

Aanduiding vluchtwegen : Conform de hierboven aangegeven pictogrammen.
Locatie noodverlichting : De vluchtwegen zijn verlicht.

3.8 VERZAMELPLAATS

De verzamelplaats kan zich bevinden naast de putting green tegenover het clubhuis. Tevens kan deze zich bevinden op een andere, door de hulpverlening aangewezen plaats, gebaseerd op de grootte en plaats van de calamiteit.



3.9 WATERVOORZIENING T.B.V. PROFESSIONELE HULPDIENSTEN

In de nabijheid van het clubhuis, greenkeepersloods, en loods drivingrange is geen brandkraan. De brandweer zelf is op de hoogte van de bluswatervoorziening.

4. CALAMITEITEN ORGANISATIE

4.1 OPERATIONALITEIT

Binnen het clubhuis GC Gaasterland

Responstijd Marshal (indien aanwezig)

GC Gaasterland maakt gedurende de maanden maart tot en met oktober beperkt gebruik van een Marshall.

De responstijd van de Marshall (indien aanwezig) is afhankelijk van de locatie waar de Marshall (06-82465647) zich bevindt en waar zich op de baan een calamiteit voordoet. In het uiterste geval bedraagt de responstijd maximaal 5 minuten.

In de winterperiode is er geen Marshall aanwezig, de winterperiode is van 1 november tot 1 april.

4.2 BESCHIKBAARHEID EN AANWEZIGHEID

De medewerkers/begeleiders van de JPvdBent Stichting zijn BHV opgeleid. *Deze mensen runnen het clubhuis en zijn overdag meestal met minimaal 2 personen aanwezig.* Ook de golfpro is BHV-opgeleid.

Er wordt te allen tijde getracht tenminste één BHV opgeleide persoon aanwezig te laten zijn.

De BHV'ers zijn, naast de dienstdoende Marshal, medeverantwoordelijk voor de acties n.a.v. calamiteiten in het gebouw en terrein van Golfclub Gaasterland.

De Marshall is, indien aanwezig, samen met de BHV'er van de medewerker/begeleider van de JPvdBent Stichting voor de coördinatie tijdens calamiteiten op en om de baan.

De Marshal heeft een AED-/reanimatietraining gevolgd.

4.3 OPLEIDINGEN EN OEFENINGEN

De BHV'ers volgen jaarlijks een herhalingsopleiding bij een erkend opleidingsinstituut.

Meerdere leden van Golfclub Gaasterland en bijna alle Marshals volgen ieder jaar herhalingslessen AED/ reanimatie volgens de NRR (Nederlandse Reanimatie Raad).

5. HULPVERLENINGS-MATERIALEN

5.1 BLUS- EN EERSTE HULPMIDDELEN

Binnen Golfclub Gaasterland zijn de volgende blusmiddelen en Eerste Hulpmiddelen aanwezig:

- brandslanghaspel (2 x in de gang van het clubhuis – 1 x in de greenkeepers loods)
- sproeischuimblusser (2 x in de gang van het clubhuis en 1 x in de keuken – 1 x in greenkeepers loods)
- B - trommel EHBO (1x in de gang van het clubhuis en 1 x in de greenkeepers loods)
- AED-apparaat (buiten aan de wand, links van de ingang van het clubhuis)

Brandblusser(s), brandslanghaspel(s), blusdeken(s)

Brandblusser(s)	diverse brandblussers zijn verspreid over het hele pand.
Brandslanghaspel(s)	diverse brandslanghaspels zijn verspreid over het hele pand. <i>(zie overzichtskaart op bijlage 3)</i>

Eerste Hulpmaterialen

AED-apparaat	bij de ingang van het clubhuis linksbuiten aan de muur
Eerste Hulpkoffer	op de begane grond nabij de ingang rechts in de lage kast en in de gang van de greenkeepers loods



Zie tevens overzichtskaart op bijlage 3 v.w.b. plaats brandblusapparaten, haspels en rookmelders en bijlage 4

De EHBO-trommels worden minimaal 2 keer per jaar gecontroleerd en zo nodig aangevuld (Coördinatie door Lusy Faber).

De AED wordt 1x per jaar gecontroleerd en zondig van een update voorzien.

Brandblusmiddelen



5.2 Bijzonderheden brandveiligheid

Vluchtdeuren te openen zonder los voorwerp. Dit kan door middel van een draaiknop of een panieksluiting (duwstang).

Volgens norm EN 1125 en EN 179 Aandrukkraft < 8 kg, duwstang > 60% v.d. deurbreedte Bij dubbele deuren is de passieve deur voorzien van duwstang

Vluchtweg aanduiding rechtstreeks naar buiten (transparantverlichting) conform NEN6088

Vluchtweg aanduiding niet rechtstreeks naar buiten (transparantverlichting) conform NEN6088

Zelfsluitende deur met een brandwerendheid van tenminste 30 min (wdbbo) NEN 6069

30 min. brandwerendheid conform NEN 6068

Brandslanghaspel, lengte 20mtr., slangdiameter 20mm, spuitmonddiameter 6mm. volgens NEN 671-1 Statische druk minimaal 100 kPa, CAPACITEIT 1,3 m3/h Onderhoud van brandslanghaspels volgens NEN 671-3

Handblusapparaat, onderhoud brandblusmiddelen volgens NEN 2559

Noodverlichting 1 Lux, binnen 15 sec. ingeschakeld, noodverlichting op trap 10 Lux minimale verlichtingsduur = 60 minuten, conform NEN 1838

Ontruiming alarmcentrale volgens NEN 2575

Niet-automatische brandmeldcentrale volgens NEN 2535

5.3 ALARMERING

1. Calamiteiten in en rond de golfbaan

Wanneer er sprake is van een levensbedreigende situatie of er is sprake van een mogelijke inzet van ambulance/brandweer/politie is het advies direct telefoonnummer **0514-604236 of 112** te bellen

Dit nummer wordt vermeld op:

- Taslabel
- Scorekaart
- Baanboekje
- Sommige banken in de baan
- Greenfeekaarten (nog te realiseren)
- Website



2. Overige hulpvragen in en rond de baan

Wanneer er sprake is van een meer algemene hulpvraag wordt in eerste instantie via het telefoonnummer van de **Marshal (06-82465647)** om ondersteuning gevraagd.

Is er geen Marshall aanwezig, dan wordt de hulp gevraagd van de medewerkers van de JPvdBent Stichting of de dienstdoende vrijwilliger. **(0514-604236)**

3. Brandalarm

Het clubhuis is voorzien van 5 koppelbare rookmelders. 3 bevinden zich in de gang van het clubhuis, 1 in het restaurantgedeelte en 1 op de eerste etage boven/ in het midden. (interne melders)

Mochten de rookmelders afgaan, dan dienen alle 3 ruimtes gecontroleerd te worden. Tijdens deze controle neemt de BHV'er te allen tijde een brandblusser mee.

6. PROCEDURE CALAMITEIT

Alarmering bij levensbedreigende situaties

De belangrijkste factor is TIJD!

en een optimale wijze van alarmering en coördinering van de hulpverlening.

Bij alarmering waarbij de ambulancedienst wordt ingeschakeld, dienen, indien mogelijk, de gegevens welke essentieel zijn voor de verdere hulpverlening te worden genoteerd, zoals

- plaats van calamiteit (clubhuis, driving range of welke hole, afslagplaats, fairway of green)
- tijdstip van de eerste melding
- indien bekend naam van de persoon die het betreft
- indien slachtoffer zich bevindt achter gesloten deur in douche/ WC ruimte kleedkamer:
in sleutelkastje in keuken hangt opener voor slot; indien slachtoffer zich bevindt in toiletruimte in de hal:
in zelfde sleutelkastje hangt pitchfork om deur open te maken

Zodra er sprake is van hulp van buitenaf (ambulance/brandweer/politie) dienen de aanwezige Marshall en de begeleider(s) van de JPvdBent Stichting hiervan op de hoogte te worden gebracht.

Dit geldt eveneens voor een alarmering voor een calamiteit in en rond het clubhuis. De ambulance wordt dan buiten het clubhuis opgevangen.

Voor een calamiteit in het clubhuis of op het terras komt het ambulancepersoneel (l.v.m. brancard) via de voordeur het clubhuis of via één van de 3 deuren aan de zuidzijde van het clubhuis (terraszijde) binnen.

Voor een snelle hulpverlening in de baan is het gebruik van een handicart essentieel.

Met de begeleiders van de JPvdBent Stichting is afgesproken dat zij ervoor zorgen dat tijdens openingstijden van het clubhuis de marshalkar (of een vervangende handicart) klaarstaat bij de ingang van het clubhuis. Deze marshalkar zal rond sluitingstijd van het clubhuisrestaurant door degene die de laatste bardienst draait naar de handicartloods gebracht worden.

6.1 PROCEDURE MEDISCHE CALAMITEIT

Taken van de begeleider van de JPvdBent Stichting/dienstdoende Marshall/vrijwilliger met BHV (BHV-ER)

A. INFORMATIE INWINNEN

1. Plaats en tijd van de calamiteit, op welke hole (afslag – fairway-green)
2. Aard van de klachten en verschijnselen (bewustzijn, aanspreekbaar, etc.)
3. Is 112 gebeld? Met zo ja welke melding

B. BIJ 112 MELDING EN INZET VAN EEN AMBULANCE BEL Clubhuis (0514-604236)

Zodra er sprake is van hulp van buitenaf (ambulance, etc.) wordt dit direct gemeld aan de begeleider van de JPvdBent Stichting in het clubhuis en/of de dienstdoende Marshal via telefoonnummer 0514-604236 en/of 06-82465647 . De bedoeling is dat de begeleider van de JPvdBent Stichting of de Marshal de opvang en begeleiding van ambulance naar de plaats van alarmering coördineert.

Meld dat er sprake is van een 112 melding op het terrein van Golfclub Gaasterland en dat er een ambulance onderweg is. Geef aan het clubhuis of Marshall door waar de plaats van de calamiteit is:

Bijvoorbeeld clubhuis, driving range of in de baan, welke hole en check dat hij/zij de opvang en begeleiding van de ambulance coördineert.

Meld dat indien het een reanimatie betreft er in principe 2 ambulances zullen komen.

De ambulance wordt opgevangen bij de ingang van Golfclub Gaasterland.

C. AED EN MARSHAL NAAR PLAATS VAN DE CALAMITEIT

1. Een begeleider van de JPvdBent Stichting in het clubhuis coördineert dat er iemand onmiddellijk met de AED (buiten aan de muur van het clubhuis) naar de plek van de calamiteit gaat (neem een handcart voor transport).
2. De Marshall wordt gebeld via tel 06-82465647 en gevraagd om ook naar de plaats van de calamiteit te gaan. Aan de Marshall wordt meegedeeld dat de ambulance naar de plaats van de calamiteit wordt begeleid.
3. Als de Marshall in het clubhuis aanwezig is, neemt deze zelf direct de AED mee.
4. Wie de AED brengt, coördineert de verdere hulpverlening ter plaatse, liefst samen met de Marshall, indien aanwezig (o.a. opvang en begeleiding ambulance, zie bijlage 2)

D. BEGELEIDING AMBULANCE DOOR DE BAAN

De ambulance wordt door de begeleider van de JPvdBent Stichting of de dienstdoende Marshall van Golfclub Gaasterland bij de hoofdingang van Golfclub Gaasterland opgevangen.

De begeleider/Marshall heeft een eigen "instructiekaart ambulance routes" (zie onder en bijlage 1).

E. OPENEN HEK rechts bij de ingang van de golfbaan

Bij een melding voor hole 6-7-8-9, moet het hek rechts bij de ingang open worden gemaakt worden.

De begeleider van de JPvdBent Stichting/Marshall regelt dat een persoon, aanwezig in het clubhuis, deze taak op zich neemt.

F. MARSHALL

- De Marshall dient direct naar de plaats van de calamiteit te gaan
- AED meenemen (indien deze niet door de begeleider van de JPvdBent Stichting wordt gebracht).
- Zo mogelijk iemand extra meenemen.
- De ambulance moet worden begeleid.

G. NIET SPOEDEISEND

In alle andere gevallen vraag naar:

- plaats en tijd van de calamiteit, op welke hole (afslag – green)
- aard van de klachten en verschijnselen (bewustzijn, aanspreekbaar, etc.)
- naams- en persoonsgegevens (geschatte leeftijd m/v)
- aanwezige extra personen
- is er mogelijkheid tot vervoer naar clubhuis
- is 112 gebeld, met zo ja welke melding
- handel naar bevindingen

H. NA AFLOOP INLICHTEN

- Waarschuw na afloop een bestuurslid (voorzitter-secretaris-penningmeester) voor opvang en eventuele follow up.
- Bericht, indien schade aan de baan na afloop de hoofdgreenkeeper: 06-40224573 (Frederik)

I. EVALUATIE

- De secretaris verzamelt alles omtrent de gedane melding voor evaluatie en zo nodig aanpassing van het calamiteitenplan.

6.2 PROCEDURE BRAND OP OF OM DE BAAN

A. INFORMATIE INWINNEN

- a. Plaats en tijd van de brand en in welk gebouw van de golfclub
- b. Zijn er slachtoffers, wat brandt er, hoe groot is de brand, is er kans op uitbreiding
- c. Is 112 gebeld, zo ja, met welke melding
- d. Kan de brand zelf geblust worden?

B. BIJ 112 MELDING EN INZET VAN DE BRANDWEER

Zodra er sprake is van hulp van buitenaf wordt dit direct gemeld aan de aanwezige begeleiders van de JPvdBent Stichting en de dienstdoende Marshall via telefoonnummer 0514-604236. Deze persoon/personen coördineren de opvang en begeleiding van de brandweer naar de plaats van alarmering.

De brandweer wordt opgevangen bij de ingang van Golfclub Gaasterland

C. MARSHAL NAAR PLAATS VAN DE CALAMITEIT

- a. **De Marshal, indien aanwezig, wordt gebeld** via tel 06-82465647 en gevraagd om naar de plaats van de calamiteit te gaan. Aan de Marshall wordt meegedeeld dat de brandweer gebeld is.
- b. De Marshall neemt eventueel een schuimblusser mee.
- c. Als de Marshall ter plaatse is en de brand breidt zich sneller uit of is groter dan gedacht, dan geeft hij/zij een situatie update door aan de brandweer (via opnieuw 112).
- d. Coördineert eventueel naderende golfspelers niet verder te spelen.
- e. Let op eigen veiligheid. Rij nooit een rookpluim in!!
- f. Bij bos of heidebrand let ook op windrichting.

D. BLUSPOGING

Doe een bluspoging indien mogelijk. Bij elke brand dient, indien de brand niet zelf geblust kan worden, direct de brandweer gewaarschuwd te worden.

Onderneem geen bluspoging die gevaar voor eigen leven of dat van anderen op kan leveren!!

E. BEGELEIDING BRANDWEER DOOR DE BAAN

De brandweer wordt door de begeleider van de JPvdBent Stichting of dienstdoende Marshal of aanwezige barvrijwilliger opgevangen.

Deze mensen hebben een eigen "instructiekaart ambulance routes" (zie onder en bijlage 1).

F. OVERIGE WAARSCHUWINGEN

- a.** Op het Z.O.-dak en het Z.W.-dak van het clubgebouw zijn **zonnepanelen** geplaatst en in werking.
Bij in werking zijnde panelen is de stroomspanning 40 volt per paneel. Deze panelen zijn niet uitschakelbaar. (Belangrijke info bij brand)

- b.** Waarschuw na afloop de secretaris of een bestuurslid (voorzitter, penningmeester) voor na-opvang en eventuele follow up.

6.3 PROCEDURE ONTRUIMING CLUBHUIS

Ontruiming

Bij een ontruiming van het clubhuis wordt het gehele pand ontruimd. Bij een gehele ontruiming is de verzamelplaats buiten het gebouw. Plaats is afhankelijk van de grootte van de calamiteit en waar deze plaatsvindt en zal dan worden aangewezen.

Ontruimingsploeg

Deze wordt geformeerd door bestuursleden, indien aanwezig, begeleiders van de JPvdBent Stichting of dienstdoende Marshal of barvrijwilliger indien tot ontruiming wordt besloten.

De ontruiming wordt als volgt kenbaar gemaakt:

- roepen

Wijze van ontruiming

1. ontruim de ruimte met de brandhaard
2. ontruim de tegenoverliggende ruimten
3. ontruim de naast gelegen ruimten
4. ontruim de verdieping waar de brandhaard zich bevindt
5. ontruim van boven naar beneden de overige verdiepingen; gebruik vluchtroutes zover mogelijk van de brandhaard.

Toiletten en kleedruimtes niet over het hoofd zien.

Algemene leiding

Tijdens een ontruiming berust de algemene leiding bij de dienstdoende Marshall of de begeleider van de JPvdBent Stichting indien aanwezig met ondersteuning van het bestuur. De verantwoordelijke zorgt voor opvang van de brandweer, ambulance, e.d. Na het arriveren van de brandweer is de algehele leiding in handen van de bevelvoerder van de brandweer. Alleen door de brandweer mag het sein veilig worden gegeven.

Persoonsregistratie

Voor bezoekers en medewerkers is een algemene registratie binnen werktijd ondoenlijk.

De begeleider van de JPvdBent Stichting zal laten nagaan of personen worden vermist. Bij twijfel wordt de brandweer ingelicht.

7. EXTREME WEERSOMSTANDIGHEDEN

7.1 ONWEER / STORM

Onweer is een gevaarlijk weerfenomeen; er is sprake van onweer wanneer de donder wordt gehoord.

De kans om getroffen te worden door de bliksem is heel klein

Met de 10 seconden regel kan een inschatting gemaakt worden over de afstand tussen de onweersbui en de locatie.

Geluid is langzamer dan licht. Men ziet eerst de flits en dan pas de donder. Tel het aantal seconden tussen de flits en de donder en deel dat door drie. De uitkomst is de afstand in kilometers. Bij 10 seconden of minder, dan is de bui gevaarlijk dichtbij (minder dan 5 kilometer) en dient een veilige schuilplaats te worden gezocht.

Elk lid en gastspeler heeft zijn eigen verantwoordelijkheid om zijn ronde te onderbreken dan wel voortijdig te beëindigen, ook bij een (dreigend) onweer

STORM

Hierbij is de verwachting van KNMI leidend. Let op als die in regio's is ingedeeld. Bij code: **ROOD**

adviseert de Baancommissie, HGM, of het Clubbestuur om **niet** te spelen. Doe je dit toch, dan is dat geheel op eigen verantwoordelijkheid.

7.2 SCHUILEN (INDIEN MOGELIJK LIEFST IN SCHUILHUT)

Op de baan zijn 3 schuilhutten voorzien van bliksemgeleiding. Deze schuilhutten worden vermeld op de score kaart. (t.h.v. hole 4, 6 en 9) Golfers nemen in geen geval hun trolley/golftas mee de schuilhut in!

Wanneer men overvallen wordt door een onweersbui en er is niet voldoende tijd om de schuilhut te bereiken, zorg dan:

- voor tenminste 50 meter afstand tot de trolley/golftas
- gebruik geen paraplu
- liefst op zo laag mogelijk terrein
- blijf niet in groepen staan
- zandgrond zoals bunkers zijn relatief veilig als ze niet onder water staan

Blijf uit de buurt van:

- metalen masten of hekken
- water hazards/ hindernissen
- toppen van heuvels
- bomen
- handicart, trolley of golftas

7.3 WAARSCHUWEN (DOOR MIDDEL VAN GELUIDSSIGNALLEN)

Indien golfspelers in de baan gealarmeerd moeten worden over een calamiteit, zoals bijvoorbeeld een naderend onweer, waardoor verder spelen niet mogelijk is, wordt vanaf het terras van het clubhuis d.m.v. geluidssignalen informatie verstrekt.

Indien het onweer op minder dan 11 seconden genaderd is, zal er getoeterd worden vanuit het clubhuis.

Dit kan door leden van het bestuur, de wedstrijdleiding, de Marshall of een medewerker van de JPvdB Stichting.

EEN LANG AANGEHOUDEN TOON

Het spel wordt onmiddellijk onderbroken en spelers dienen te gaan schuilen in het clubhuis, schuilhut of auto.

DRIE OPEENVOLGENDE TONEN HERHAALD

Het spel wordt onderbroken, spelers mogen de hole uitspelen en dienen daarna te schuilen in het clubhuis, schuilhut of auto.

TWEE KORTE TONEN

Het spel wordt hervat

7.3.1 Bediening geluidssignaal

De bediening van het geluidssignaal bevindt zich in een karretje in de berging van het clubhuis.

De deur waar achter de bediening bevindt is afgesloten en is te openen met een sleutel. De sleutel van de deur bevindt zich in de keuken van het clubhuis. Verrijd de kar waarin de claxon zich bevindt naar het terras van het clubhuis

8. BIJLAGES

- BIJLAGE 1 KAART EN ROUTEBESCHRIJVING VOOR HULPDIENTEN GC GAASTERLAND
- BIJLAGE 2 PLATTEGROND VAN DE BAAN
- BIJLAGE 3 PLATTEGROND BEGANE GROND EB BOVENVERDIEPING
- BIJLAGE 4 OVERZICHTSBIJLAGE MET FOTO'S VAN HET GEHEEL EN IN DETAIL

8.1 BIJLAGE 1 KAART EN ROUTEBESCHRIJVING VOOR HULPDIENSTEN GC GAASTERLAND

De dienstdoende Marshall en/of de begeleider van de JPvdBent Stichting coördineert de opvang en begeleiding van ambulance/brandweer/politie bij de ingang van Golfclub Gaasterland naar de plaats van alarmering.

KAART VAN DE DRIE AANRIJROUTES:

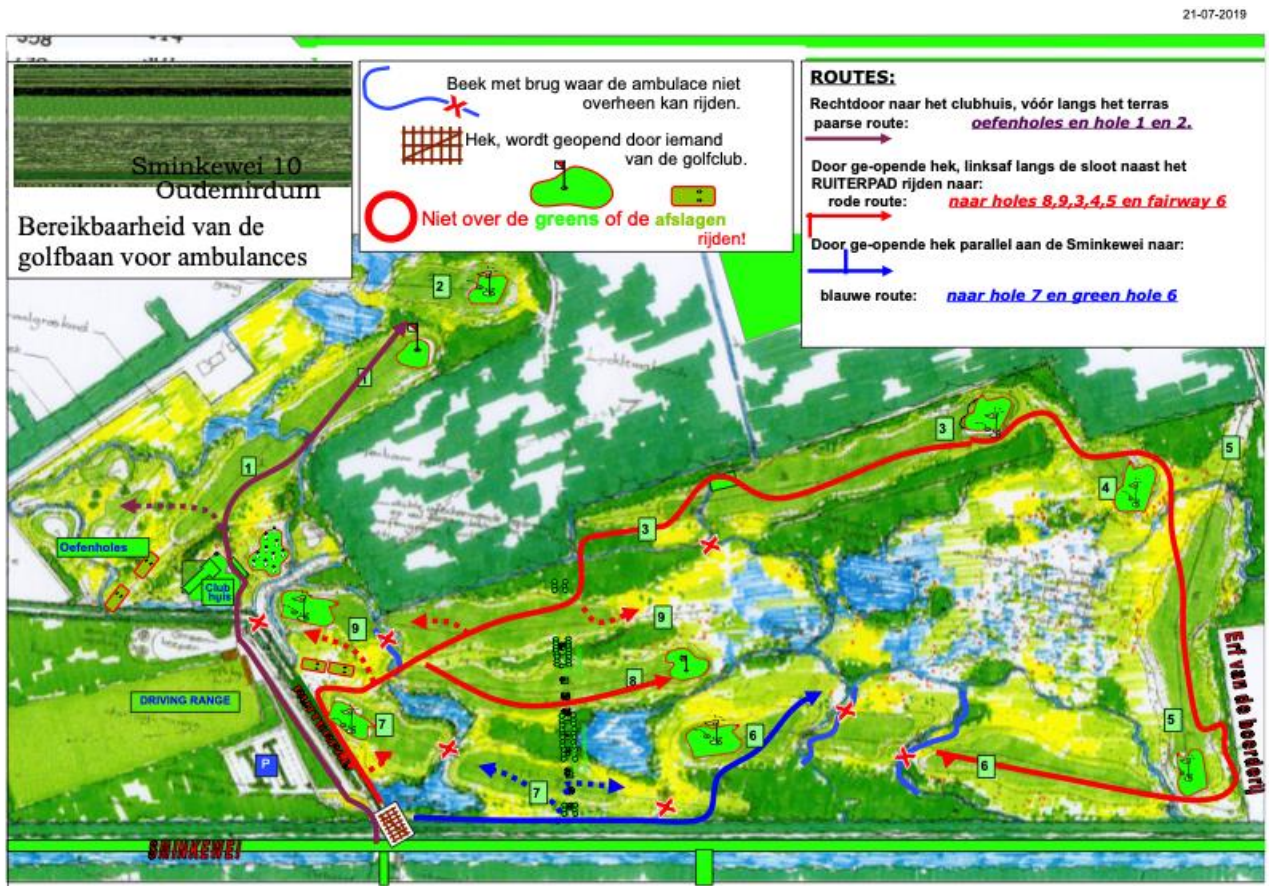

BESCHRIJVING VAN DE DRIE AANRIJROUTES:

1. **VOLG DE PAARSE LIJN VOOR:**
CLUBHUIS en DRIVING RANGE LOODS
en Greenkeepersloods
HOLE 1, 2 en oefenholes

Vanaf de hoofdingang van Golfclub Gaasterland rechtdoor richting het clubhuis van de golfclub, direct linksaf naar greenkeepersloods en links de drivingrange loods en stokkenloodsen
Voor een calamiteit in de baan en bij de driving range:

2. **VOLG DE BLAUWE LIJN VOOR: HOLE 7,**
6 en 5.

Bij de ingang van Golfclub Gaasterland rechts aanhouden door het hek en daarna rechts aanhouden achter de bosschages langs om bij hole 7, 6 en 5 te komen

3. **VOLG DE RODE LIJN VOOR:**
HOLE 9, 3, 4, 5 en 8 (FAIRWAY en GREEN)

Ter hoogte van de ingang van het clubhuis rechts aanhouden.

Rijd zoveel mogelijk over de fairway, niet over de greens en denk aan (niet zichtbare) bunkers.

8.2 BIJLAGE 2 PLATTEGROND VAN DE BAAN

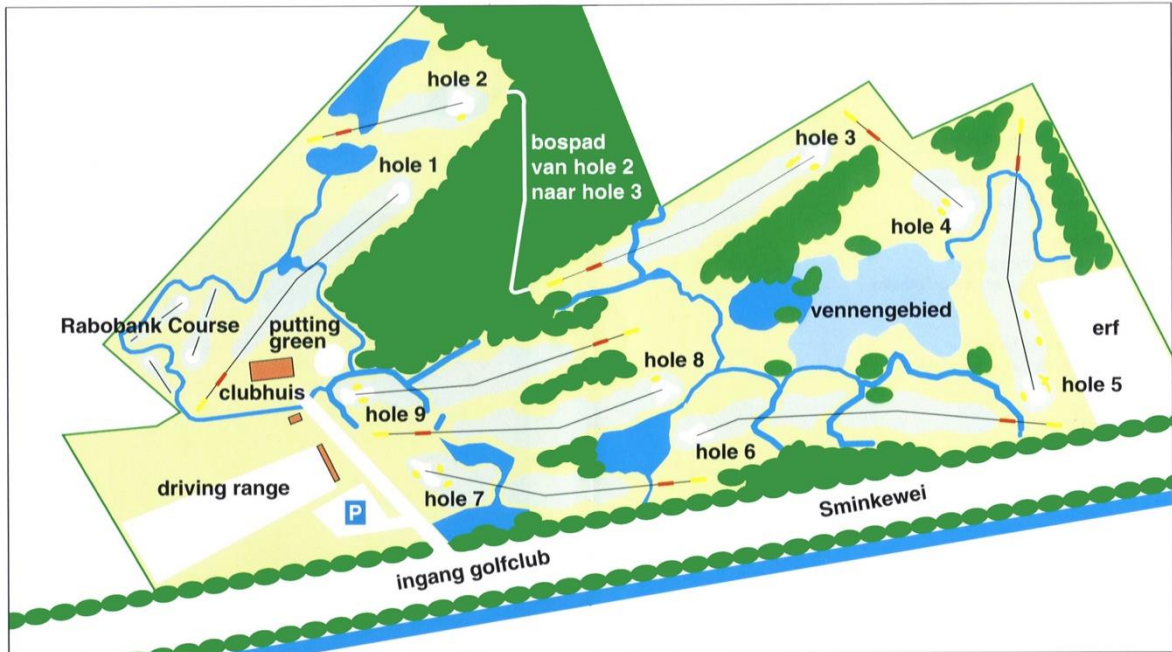

NATUURGOLFBAAN MET GROENLABEL

8.3 BIJLAGE 3 Plattegrond begane grond en bovenverdieping

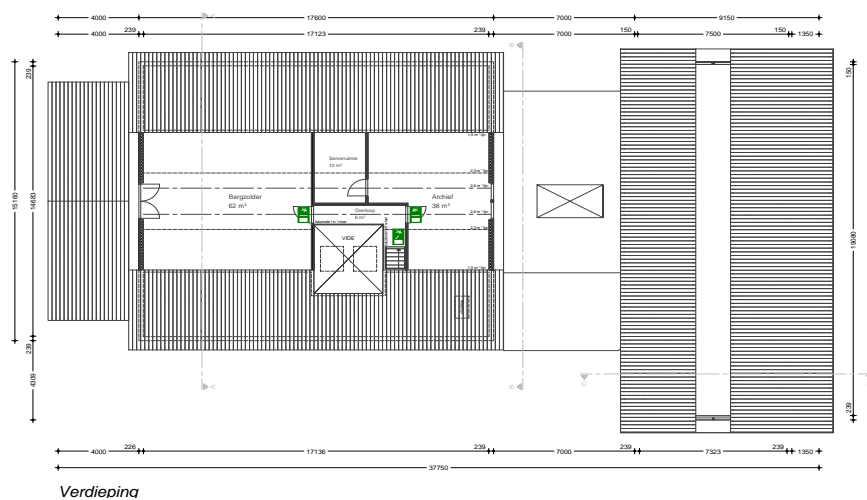

8.4 BIJLAGE 4 Overzicht met foto's van het geheel en in detail

